

KSKT



2017. 7

Vol.46

つながり通信

編集・発行人：社会福祉法人つながり
大阪府高槻市富田町4-7-16
TEL：072-697-7080



『コラム富田(障がい者グループホーム)』が開所しました!!



二〇一三年十一月二十七日 第三種郵便物承認 毎月9回(2, 5, 8の日)発行

社会福祉法人つながりサニースポット

つながり後援会

1P	表紙・目次
2P~3P	ご挨拶 妹尾弘宣 サニースポット施設長 梶谷忠大 後援会会長 山口富美恵 家族会会長
4P~5P	グループホーム『コラム富田』特集
6P	社会福祉法人つながり「平成28年度事業報告・平成29年度事業計画」
7P~10P	社会福祉法人つながり「平成28年度決算報告」
11P	つながり後援会・家族会ひだまり 第15回 定期総会 報告
12P	裏表紙

つながり通信について…

地域に開かれた事業所を目指し、法人内の各事業所の取組みや活動内容等、情報開示を行い、より多くの方々に当法人の方針や活動内容を知っていただく事を目的としています。

子離れと親離れの試練に耐えなければなりません。さらに一歩進んだ新しい関係を創っていかねければなりません。その新しい関係が、法人「つながり」のメンバーのみなさんに波及すればすばらしいことです。また夜間支援に関わられる職員の方々も、未体験ゆえの大変さもあるうかと思われれます。

グループホームの住家は出来ました。そこで暮らし、活動する中で、人と人との関係が生まれ、生活空間に血が通い始める、この事こそが「魂を入れる」ことにほかなりません。

グループホーム「富田コラム」が、入所者と家族だけでなく、「つながり」全体に関係をもち、さらに地域福祉のモデルとなってほしいなど、いろいろ夢がふくらみます。

改めて関係各位のみなさんに「ご苦労さま」「おめでとう」「がんばってください」と申し述べ、祝辞といたします。

家族会ひだまり会長 山口富美恵

これまで、グループホームについての話し合いや見学、いろいろ行事については、通信にご報告してまいりました。念願がかなって、上棟式・竣工式(祝賀会)と進んでいきました。そんな中、親としては、子離れをし、親亡き後も心配なく、自立させたいと欲していたつもりでしたのに、うれしさ半分、さみしさ・心配・不安、いろいろな思いがめぐりました。

開所に向けて、日常生活の必需品や寝具、部屋に合わせた家具を考えたり、入所するみなさんと話し合ったり、一緒に家具探しにと、老齢になつての行動は疲れました。

いよいよ5月8日の入所の日がやってきました。毅に、「きょうから、お泊り、長いよっ」。耳の聞こえない

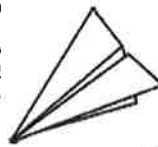

5年越しの念願かなって グループホームができました!

わが子に一生懸命手まねで話し、ホームに連れて行き、外で説明すると『車』の手まねをしています。スマイルさんに、週1回ショート(ステイ)でお泊りして、ドライブもさせてくださいましたので、まちがえていたようです。

それで、1日目の(グループ)ホームでは、「ちがう、ちがう、帰る、帰る」と訴えていたようです。

早く床につく子、おそい子、利用者によってちがいます。

★サニースポットとホームの距離が、同じ町で近いこと

★入居者同士、サニスポの仲間であり、長年の友であること

★世話人は、サニスポの職員さんが移行して下さったので、サニスポ職員と世話人さんとの連携も、密にとれている

これらのことが、よくわかります。

2週目に入り、つよしは生活のパターンがわかってきたようです。

金曜日の晩から、月曜日の朝まで、家に帰ってきます。家では、この時とばかり食欲旺盛!

仏だんに供えたごはんを食べたり、

冷蔵庫の力ギをさがし、あけて食べたりと、

大さわぎですが、寝顔はかわいいです。

グループホームが建設されて入所でき、

世話人さんも 試行錯誤しながら、一生懸命動いて下さっており、感謝でいっぱいです。

家族と世話人さんとの懇談も持ちたいと思っています。保護者の

元気なうちにホームに入れ、子どもの自立をみて、安心することが、

大事なことがよくわかりました。

現在の入所は、男子7名*です。今後は、女性のグループホーム、

そしてまた、男性と進めていきたいと思えます。

みなさまのご理解とご協力を、お願いいたします。



*7名中1名は、8月入所予定

施設長就任のご挨拶

社会福祉法人つながり サニースポット施設長 妹尾弘宣

今年の四月より、サニースポットの施設長に就任しました妹尾弘宣です。サニースポットは、この四月に職員体制を変え、これまでの授産グループ編成も見直しました。現在、授産活動は、製菓(お菓子)さをり、アロマ、お弁当販売、公園清掃、ポスティング、畑、内職等を中心に行っています。その他の取り組みとして、土曜開所の内容の充実や利用者の会(仮称)の設置について話し合っています。旧来のやり方に捉われず、職員一同、主体的に利用者様に対して関わっていただけるような職場を、目指していきたいと考えています。

5月のコラム富田の開所にあたり職員の異動があり、サニースポットも含めて、現場では多少なりとも不安があったと思いますが、最近はずいぶん落ち着いてきているように感じます。そんな中、職員同士で、様々な企画の話や支援について、盛り上がりつつある様子が見られます。利用者様と一緒に何をすれば良いかを話し、それを実行する。そして振り返り、また、何をすれば良いかを話す。その繰り返しですが職員のやりがいにも繋がります。利用者様のニーズに添えることだと思います。ただ、これはなかなか上手くないものなのですが、今のサニースポットでは、自然と出来つつあり頼もしく感じました。

至らない点も多々あるとは思いますが、利用者様と同じ目線に立つことを忘れずに、職員と共に一緒に成長できるように努力して参りますので、どうぞご支援の程よろしくお願ひします。

自立と新たなつながりを育んでほしい



グループホーム「富田コラム」の完成を祝して

つながり後援会会長 梶谷忠大

グループホーム「富田コラム」の完成を、心より
お喜び申し上げます。

山口会長さんを先頭にして「家族会ひだまり」のみなさんが切実な思いを寄せあいながら、他所を見学したり、何度も何度も話し合いを持ちながら、「明日を保障する」グループホームの姿を具体化してきました。

そうした保護者の皆さんの熱い願いを受け止めながら、社会福祉法人つながりの職員、理事会、評議員会などで、その具体策を検討してまいりました。具体的な設計案を描く段階で、当初の二階建ての案では二階に福祉避難所や相談支援事務室などが設置されるプランでしたが、国の補助が減額されるなかで断念せざるをえませんでした。しかし、現在完成のホームは、夜間支援と生活空間としての機能が追求され、より充実したものになっていると思います。

四月二十七日の竣工祝賀会では、濱田市長はじめ行政関係者、議員さんなど政界関係者、市や府の社会福祉法人を代表される方々、ホームの設計や建設に関わったみなさん等々、大勢の方々の祝福とこれからの活用への期待の言葉をいただきました。その中で、「ついでに住家」「ホームに魂を入れる」などの言葉が印象に残りました。

とりわけ私が目を開かれたように思ったのは、「家族会ひだまり」山口会長の「これから親離れ、子離れのへたたかいくが始まる」という言葉でした。日曜や祝日以外は、担当職員の指導のもと12・24時間体制の生活が始まるのです。絶えず(世話やきの)手を出し口を出してきた(共に居る)関係がかなり減ります。(続きはP2 上段へ)

😊 コラムだより 😊

担当 コラム 仲津



コラム富田 オープン！！

- ・建設敷地 高槻市富田町
- ・敷地面積 440.48㎡
- ・建築面積 235.42㎡
- ・延床面積 233.72㎡
- ・高さ 5.254m
- ・構造・階級 木造・平屋建て
- ・定員 7名

昨年から建設していた新グループホーム「コラム富田」がこのほど完成し、5月8日から利用者様の新たな生活が始まりました。完成までの間、多くの皆さまのご支援・ご協力をいただき、感謝の気持ちでいっぱいです。本当にありがとうございました！

4月27日には竣工式と祝賀会が行われました。

市長を始め、たくさんのご来賓の方々にお越しいただきましたこと、改めて御礼申し上げます。



竣工式

●ご寄附の報告●

『コラム富田』は国庫補助金の交付を受けています。また、開設にあたり、つながり後援会様より、800万円、個人の方より1万円のご寄附を頂きました事をご報告いたします。誠にありがとうございました。



●平面図

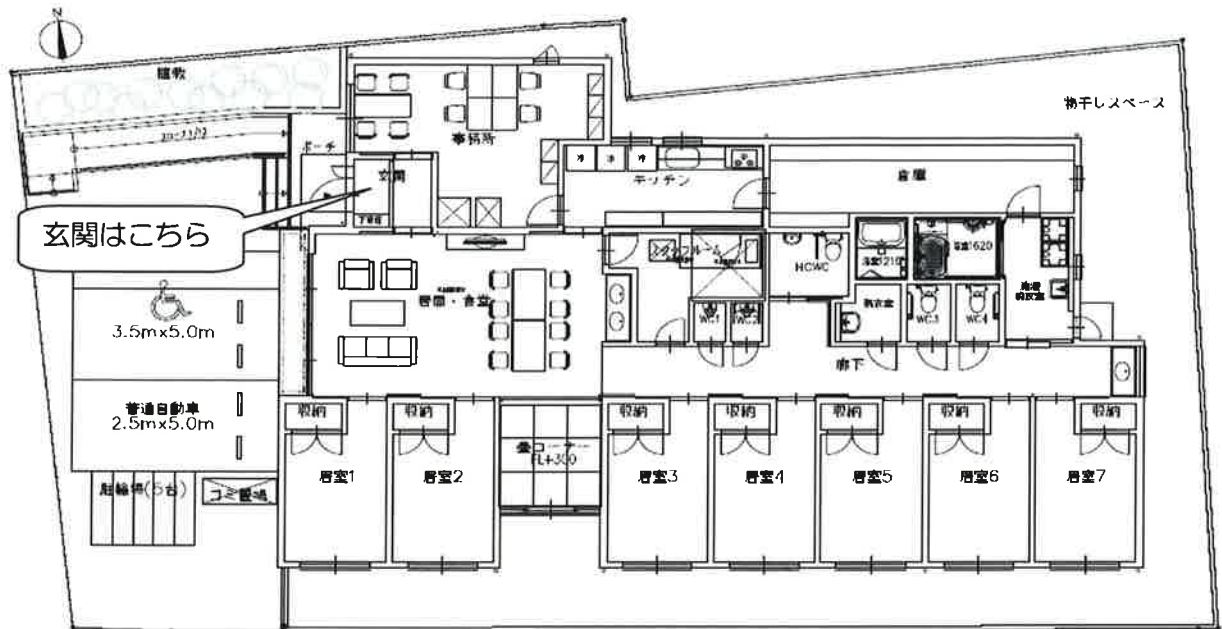

ハンディキャップトイレを含む5ヶ所のトイレと2ヶ所の浴室を設置し、32㎡を超える広々としたリビングルームや全室南向きの居室など、利用者様が快適に暮らすことのできる設備が整っています。

●内装写真



リビングルーム・食堂



浴室

●職員体制

当法人では初めてとなる夜間支援体制を整えたグループホームです。夜勤者は夜中のトイレ介助や水分補給、その他緊急時等に対応します。

皆さま方のお陰で立派な建物が完成しました。私たち職員はその建物とともに内容で評価していただける支援を目指しています。利用者様はもちろん、ご家族や地域にも幅広く貢献できるグループホームでありたいと願っています。





社会福祉法人つながり平成28年度事業報告書・平成29年度事業計画書【抜粋・要約】

【法人本部】 平成29年度方針

- ① 既存事業の課題整理、見直し等を行う。
- ② 法人組織運営・経営ガバナンスの強化、職務権限に伴う事務支援システムの明確化を図る。
- ③ 職員の処遇改善とやりがい、業務の標準化、人材育成方針等、人事制度の基本方針を定める。
- ④ 「地域にひらかれ、地域と共にあゆむ法人」である為に、情報発信を強化する。

【サニースポット】（生活介護・就労継続B型）

平成28年度は、利用者の障がい特性や利用者・ご家族の希望を整理、見直しを行い、就労継続支援所属から、生活介護への移行等を行い、生活介護は定員いっぱいとなった。また、ご家族との懇談会を実施し、施設に対する意見等の聞き取りを行った。平成29年度も定期的に懇談会等を行い、意見や要望等に対しては積極的に取り組み、ご家族や地域、関係機関等と協力して、支援体制を強化していきたい。

【ワークスポット】（自立訓練、就労移行支援）

就労移行支援事業、自立訓練事業ともに、平成27年度より利用率は上がり、平成28年度は、2名の方が就労した。また、各関係機関等と連携、情報共有を行い、就労者への定着支援を強化していった。平成30年度の定着支援の法改正の動向を見ながら、柔軟な対応が出来るようにしていきたい。

【ふらっと】（放課後等デイサービス）

集団プログラムの年間計画を作成し実施した事により、プログラムの内容等も充実させることができ、利用児・保護者に満足してもらえる活動を行うことが出来た。また、社会見学として、特例子会社への見学会を実施した。平成29年度は、研修への積極的な参加、外部機関からのスーパーバイズを受ける等して、療育支援のスキル向上を目指す。

【はーもにい】（児童相談支援）

業務の効率化を目指し、アセスメント書類等の整備、改善を行った。また、研修や勉強会に積極的に参加し、情報共有、スキルアップに努めた。相談員が抱え込んでしまわないように、相談員一人あたりの計画相談件数を含めて、業務の見直し等を図っていく。

【しゃあぷ】（日中一時支援）

引き続き、食事の準備、片付け、洗い物、かごに自分の荷物を入れる等を個別に行い、生活プログラムの習慣化を行った。職員体制の維持が困難であり、平成28年度は週3日程度の開所であった。今後も事業は縮小傾向で進めていくが、緊急対応は行っていきたい。

【コラム】（共同生活援助）

既存のグループホームに関しては、朝食等のメニューの改善に取り組んだ。平成28年度は、新規グループホーム開設に向けての動きを進めていった。平成28年9月、国庫補助金の内示があり、11月より着工開始。（平成29年5月より開所）平成29年度は、新グループホームを含めた、全ホームの安定運営を行っていきたい。

【ライラック】（居宅系サービス、成人相談支援）

居宅介護・移動支援：ホームヘルパー2名、ガイドヘルパー5名の登録を行った。利用者支援にこだわり、サービスの質を高めていく。
相談支援：計画相談登録者数116名、約260件/年の計画作成（モニタリング含む）を行った。自立支援協議会への参加を通して、地域課題へ積極的に取り組んで行く。
ガイヘル養成研修：50名/年の養成を行った。今後も継続してヘルパー養成を行っていく。

【キッズスポットかるがも】

（地域子育て支援拠点事業つどい型）

平成28年度は「2・3歳児の日」のイベント内容の充実に取り組み、順番を意識した遊びやごっこ遊びを取り入れ、集団生活にもなじめるような内容も行った。
年に数回、土曜日の開所も行い、父親の来所も増えた。父親同士の交流や、父子関係の構築にも役立ち、平成29年度も継続して行っていく。

法人名 社会福祉法人 つながり

法人単位 資金収支計算書

(自) 平成28年 4月 1日 (至) 平成29年 3月31日

第1号第1様式

(単位:円)

		勘定科目	予算	決算	差異	
事業活動による収支	収	介護保険事業収入	3,550,000	3,469,469	△80,531	
		児童福祉事業収入	4,800,000	4,800,000		
		就労支援事業収入	9,984,000	9,948,865	△35,135	
		障害福祉サービス等事業収入	286,475,360	265,305,789	△1,169,571	
		就労訓練事業収入	4,073,064	4,073,058	△6	
		その他の事業収入	10,580,000	9,831,829	△748,171	
		借入金利息補助金収入	10,000	10,000		
	入	経常経費寄附金収入	1,240,000	1,226,900	△13,100	
		受取利息配当金収入	24,000	10,866	△13,134	
		その他の収入	1,902,700	2,238,958	336,258	
		事業活動収入計(1)	302,639,124	300,915,734	△1,723,390	
		支	人件費支出	213,035,966	213,662,737	△626,771
			事業費支出	20,098,662	20,164,685	△66,023
	事務費支出		46,685,240	44,811,172	1,874,068	
就労支援事業支出	10,360,000		13,457,377	△3,097,377		
支払利息支出	115,500		115,500			
その他の支出	1,579,000		2,116,536	△537,536		
事業活動支出計(2)	291,874,368		294,328,007	△2,453,639		
	事業活動資金収支差額(3)=(1)-(2)	10,764,756	6,587,727	△4,177,029		
施設整備等による収支	収	施設整備等補助金収入	23,100,000	23,100,000		
		施設整備等寄附金収入	8,000,000	8,010,000	10,000	
		施設整備等収入計(4)	31,100,000	31,110,000	10,000	
	支	設備資金借入金元金償還支出	1,500,000	1,500,000		
		固定資産取得支出	73,442,000	72,856,821	585,179	
	施設整備等支出計(5)	74,942,000	74,356,821	585,179		
	施設整備等資金収支差額(6)=(4)-(5)	△43,842,000	△43,246,821	595,179		
その他の活動による収支	収	積立資産取崩収入		275,680	275,680	
		サービス区分間繰入金収入	181,698		△181,698	
		その他の活動による収入計(7)	181,698	275,680	93,982	
	支	積立資産支出	873,620	858,880	14,740	
		サービス区分間繰入金支出	181,698		181,698	
		その他の活動支出計(8)	1,055,318	858,880	196,438	
		その他の活動資金収支差額(9)=(7)-(8)	△873,620	△583,200	290,420	
	予備費支出(10)					
	当期資金収支差額合計(11)=(3)+(6)+(9)-(10)	△33,950,864	△37,242,294	△3,291,430		
	前期末支払資金残高(12)	148,212,042	148,212,042			
	当期末支払資金残高(11)+(12)	114,261,178	110,969,748	△3,291,430		

法人名 社会福祉法人 つながり

法人単位 事業活動計算書

(自)平成28年4月1日(至)平成29年3月31日

第2号第1様式

(単位:円)

勘定科目		当年度決算	前年度決算	増減	
サービス活動増減の部	収	介護保険事業収益	3,469,469	3,498,512	△29,043
		児童福祉事業収益	4,800,000	4,800,000	
		就労支援事業収益	9,948,865	10,169,613	△220,748
		障害福祉サービス等事業収益	265,305,789	258,114,554	7,191,235
		就労訓練事業収益	4,073,058	4,073,064	△6
		その他の事業収益	9,831,829	13,989,076	△4,157,247
		経常経費寄附金収益	1,226,900	1,334,700	△107,800
		サービス活動収益計(1)	298,655,910	295,979,519	2,676,391
	費	人件費	212,693,617	222,171,188	△9,477,571
		事業費	20,164,685	19,441,998	722,687
		事務費	45,115,672	48,508,026	△3,392,354
		就労支援事業費用	13,479,753	14,376,987	△897,234
		減価償却費	13,442,536	12,833,452	609,084
		国庫補助金等特別積立金取崩額	△8,305,540	△7,393,525	△912,015
サービス活動費用計(2)		296,590,723	309,938,126	△13,347,403	
サービス活動増減差額(3)=(1)-(2)		2,065,187	△13,958,607	16,023,794	
サービス活動外増減の部	収	借入金利息補助金収益	10,000	12,000	△2,000
		受取利息配当金収益	10,866	13,171	△2,305
		その他のサービス活動外収益	2,238,958	2,104,452	134,506
		サービス活動外収益計(4)	2,259,824	2,129,623	130,201
	費	支払利息	115,500	132,000	△16,500
		その他のサービス活動外費用	2,116,536	1,835,084	281,452
サービス活動外費用計(5)		2,232,036	1,967,084	264,952	
サービス活動外増減差額(6)=(4)-(5)		27,788	162,539	△134,751	
経常増減差額(7)=(3)+(6)		2,092,975	△13,796,068	15,889,043	
特別増減の部	収益	施設整備等補助金収益	23,100,000	1,260,000	21,840,000
		施設整備等寄附金収益	8,010,000		8,010,000
		特別収益計(8)	31,110,000	1,260,000	29,850,000
	費用	固定資産売却損・処分損	5,870	7	5,863
		国庫補助金等特別積立金積立額	23,100,000	1,260,000	21,840,000
特別費用計(9)		23,105,870	1,260,007	21,845,863	
特別増減差額(10)=(8)-(9)		8,004,130	△7	8,004,137	
当期活動増減差額(11)=(7)+(10)		10,097,105	△13,796,075	23,893,180	
繰越活動増減差額の部	前期繰越活動増減差額(12)		132,318,304	134,702,379	△2,384,075
	当期末繰越活動増減差額(13)=(11)+(12)		142,415,409	120,906,304	21,509,105
	基本金取崩額(14)				
	その他の積立金取崩額(15)			11,412,000	△11,412,000
	その他の積立金積立額(16)				
	次期繰越活動増減差額(17)=(13)+(14)+(15)-(16)		142,415,409	132,318,304	10,097,105

法人名 社会福祉法人 つながり

法人単位 貸借対照表

平成29年 3月31日現在

第3号第1様式

(単位:円)

	資 産 の 部			負 債 の 部			
	当年度末	前年度末	増 減	当年度末	前年度末	増 減	
流 動 資 産	132,631,861	170,219,023	△37,587,162	流 動 負 債	44,954,788	46,599,950	△1,645,162
現 金 預 金	63,475,422	123,403,619	△59,928,197	事 業 未 払 金	6,408,624	7,683,144	△1,274,520
事 業 未 収 金	44,530,494	45,515,432	△934,938	1年以内返済予定 設備資金借入金 未 払 費 用	1,500,000	1,500,000	
未 収 捐 助 金	23,110,000	12,000	23,098,000		13,656,316	13,627,019	31,297
未 収 収 益	130,309	145,800	34,500	預 り 金	630,600		630,600
原 材 料		22,376	△22,376	職 員 預 り 金	564,673	574,442	△9,769
立 替 金	107,220	39,739	67,481	賞 与 引 当 金	21,792,675	23,115,345	△1,322,670
前 払 費 用	1,178,425	1,093,617	94,808	固 定 負 債	13,546,630	14,693,080	△1,146,450
固 定 資 産	324,445,817	264,758,702	59,687,115	設 備 資 金	7,500,000	9,000,000	△1,500,000
基 本 財 産	137,281,929	145,364,418	△8,082,489	借 入 給 付 金	6,046,630	5,693,080	353,550
建 物	127,281,929	135,364,418	△8,082,489	負 債 の 部 合 計	58,501,418	61,293,030	△2,791,612
基本財産特定預金	10,000,000	10,000,000					
そ の 他 の 固 定 資 産	187,163,888	119,394,284	67,769,604	純 資 産 の 部			
土 地	36,280,243		36,280,243	基 本 金	35,535,000	35,535,000	
建 物	5,433,599	5,919,449	△479,850	基 本 金	35,535,000	35,535,000	
構 築 物	154,556	188,263	△31,707	国 庫 補 助 金 等 特 別 積 立 金	137,037,851	122,243,391	14,794,460
車 輛 運 搬 具	5,228,587	6,819,282	△1,590,695	国 庫 補 助 金 等 特 別 積 立 金	137,037,851	122,243,391	14,794,460
器 具 及 び 備 品	8,942,772	9,788,389	△846,117	そ の 他 の 積 立 金	83,598,000	83,598,000	
建 設 仮 勘 定	37,827,795	3,780,000	34,047,795	新 規 事 業 費 用 積 立 金	36,220,000	36,220,000	
権 利	335,403	16,403	369,000	施 設 整 備 等 積 立 金	47,378,000	47,378,000	
ソ フ ト ウ ェ ア	559,704	81,602	△451,898	次 期 繰 越 活 動 増 減 差 額	142,415,409	132,318,304	10,097,105
退職給付引当資産	5,632,976	5,049,776	583,200	次 期 繰 越 活 動 増 減 差 額	142,415,409	132,318,304	10,097,105
新 規 事 業 用 積 立 資 産 施 設 整 備 等 積 立 資 産	36,220,000	36,220,000		(うち当期活動 増 減 差 額)	10,097,105	△13,796,075	23,893,160
差 入 保 証 金	47,368,000	47,368,000					
長 期 前 払 費 用	2,847,488	2,847,488					
そ の 他 の 固 定 資 産	228,375	532,675	△304,500				
資 産 の 部 合 計	457,077,678	434,977,725	22,099,953	純 資 産 の 部 合 計	308,576,260	373,684,695	24,891,665
				負 債 及 び 純 資 産 の 部 合 計	457,077,678	434,977,725	22,099,953

財 産 目 録

平成29年3月31日現在

社会福祉法人つながり

		金額
I 資産の部		
1. 流動資産		
現金預金	運転資金として	63,475,422
事業未収金	大阪国保連 自立支援費収入	44,580,494
未収補助金	新規グループホーム建設補助金	23,100,000
	利子補助金	10,000
未収収益		180,300
立替金	休職者職員住民税等	107,220
前払費用		1,178,425
流動資産合計		132,631,861
2. 固定資産		
(1) 基本財産		
建物	所在 高槻市富田町4丁目7番16号 サニースポット 延面積 1F 485.4㎡ 2F 459.7㎡	127,281,929
基本財産特定預金		10,000,000
基本財産合計		137,281,929
(2) その他の固定資産		
土地	所在 高槻市富田町2丁目410-1	36,280,243
建物	流し台設置工事他	5,438,599
構築物	階段手摺等他	154,556
車両運搬具	ハイエース他14台	5,228,587
器具及び備品	ガススチームコンベクションオープン他	8,942,772
建設仮勘定	グループホーム建設費用の一部	37,827,798
権利	物件借入保証金敷引他	385,400
ソフトウェア	自立支援費請求管理システム他	559,704
退職給付引当資産	大阪民間社会福祉事業従事者共済会	5,632,976
新規事業用積立資金		36,220,000
施設整備等積立資金		47,368,000
差入保証金	保証金他	2,847,488
長期前払費用	ソフト保守料	228,375
その他の固定資産積立	車両リサイクル料	49,390
その他固定資産合計		187,163,888
資産合計		457,077,678
II 負債の部		
1. 流動負債		
事業未払金	諸経費3月分	6,408,624
1年以内返済予定 設備資金借入金		1,500,000
未払費用	3月分職員給料等	13,858,316
預り金	返還委託料等	830,500
職員預り金	職員所得税・住民税等	564,673
賞与引当金		21,792,675
流動負債合計		44,954,788
2. 固定負債		
設備資金借入金	独立行政法人・福祉医療機構	7,500,000
退職給付引当金	大阪民間社会福祉事業従事者共済会	6,046,630
固定負債合計		13,546,630
負債合計		58,501,418
差引純資産		398,576,260

第15回定期総会

つながり後援会 & 家族会ひだまり

報告：家族会ひだまり通信担当 朝日

「つながり後援会」と「家族会ひだまり」の第15回定期総会を、5月25日(木)午後1時より、富田ふれあい文化センターにて開催しました。

今年は、サニースポット開設の準備段階から支える会*として関わり、開設以来職員として経験を積まれた妹尾さんが施設長に、藤森さんが法人本部事務局次長に就任され、施設の世代交代が進んでいることが実感させられました。



ふり返って、後援会は高齢化が進んでいるものの、梶谷後援会会長、そして山口家族会ひだまり会長の体制のもとで、5年越しの**悲願のグループホームが完成**したばかりで、おふたりのあいさつでは、喜びと共に、連休明けの入所の折のさみしさも率直に述べられていました。

また今後は、ますます保護者の高齢化、あるいは、これまで実際に突然の保護者の死去や病気などの事態もあり、男性ばかりではなく、女性のグループホームも早く実現することが望まれています。そのためにも、家族会の中の「グループホーム部会」の活動を、今後も活発に行い、人任せにせずに、要求のある保護者が声をあげていく必要性が語られました。

それと、後援会会員は、サニースポット利用の家族会以外は中々広がらない現状があり、「もっと入会をよびかけなければ」との会員からの意見が出されました。その一方で、毎月匿名でカンパして下さる方、長年会費を納めて下さる方もおられ、大変ありがたいことです。引き続き、みなさまのいっそうのお力添えをお願いいたします。



昨年度に引き続き、
どうぞ今年も よろしくおねがいします!

つながり後援会

* お名前前の敬称略

会長	梶谷 忠大	元・富田自治会連合会長
副会長	山口 富美恵	家族会ひだまり会長
副会長	田中 薫子	元サニースポット利用者家族
副会長	茨木 照世	富田・赤大路地域人権教育推進委員会委員長
副会長	岡本 茂	タウンスペーWAKWAK 代表理事
副会長	中村 野里子	元第四中学校教員
事務局	藤森 正志	社福つながり法人本部事務局次長
会計	河野 照子	家族会ひだまり(兼務)
会計監査	益原 直樹	部落解放同盟高槻富田支部書記長
会計監査	妹尾 弘宣	社福つながりサニースポット施設長

家族会ひだまり

役職	氏名	所属
会長	山口 富美恵	家族会員
副会長	宮浦 ヨシ子	家族会員
副会長	鈴木 とき子	家族会員
書記	千守 町子	家族会員
書記	山田 喜代子	家族会員
会計	河野 照子	家族会員
会計監査	浜岸 まり子	家族会員
特別会計	岡本 悦子	後援会員
特別会計	畠山 定子	後援会員
特別会計監査	益原 直樹	後援会員

*支える会—法人を設立する準備段階から施設建設にいたるまで、障がい当事者および保護者による施設を「つくる会」と共に、見学やワークショップに参加し、施設のあり方を相談するなどの活動に参加してきたボランティアによる組織

つながり後援会会員にご入会&ご寄附ありがとうございました。心より感謝申し上げます。

青地かじ子 朝日悦子 茨木照世 井上任典 因光寺鷲山和敬 植前利恵 太田笑子 大森勝
 岡井寿美代 岡島秀行 岡本茂 奥美奈子 小田島純子 梶谷忠大 梶谷温子 梶谷志帆 梶谷懐
 加藤裕子 金光英津子 神矢貴子 川嶋弘美 川中みよ子 河野剛 河野照子 神田愛子 近藤佳代
 佐竹美和子 佐竹真一 佐藤てる子 重ほづみ 島田尋子 嶋津美津代 嶋津匡孝 嶋津耕
 清水直子 鈴木とき子 千里ハウジング小山洋司 惣司恵子 杉木武夫 杉木博 高松寿美
 田中栄子 田中薫子 田中春枝 玉置登美子 千守町子 津本久美 津本忠勝 土居健造
 土居能子 長井直樹 永江結子 中川圭子 中川春枝 長田光子 中村君子 中村登志子
 中村勝 中村野里子 橋本静児 畠山定子 服部悟司 浜岸まり子 春田たみ 早見宇多子
 早見亮 ひかり診療所 肥後亜矢子 藤田明美 藤波和子 本田和己 増井寿美
 益原直樹 宮浦ヨシ子 宮下小夜子 三好和子 村濱妙子 村濱里香 森岡榮子
 森崎栄子 矢野和美 山口富美恵 山口好子 山倉憲子 山田喜代子 山本君代
 山本佐和子 吉岡宏朗 吉川暁子 吉川隆志 吉田市雄 吉田仁志 吉田正彦
 和田典子 匿名希望1名のべ11回 以上95名

物品寄贈：グループホーム「コラム富田」開設にあたり、ホーム内で使用する物品等、関係者をはじめとして、ご寄贈を頂きました。

(2016年8月～2017年6月26日現在 敬称略：順不同)

第16回 さにすぼ夏祭りのお知らせ

日時：7月22日(土) 10:00～15:00(雨天決行)
 場所：サニースポット(富田ふれあい文化センター隣)

※小さいお子様から大人の方まで楽しめる内容がもりだくさん
 ☆模擬店やリサイクル販売、ゲームなどあります!!

法人事業所一覧

サニースポット (生活介護、就労継続支援B型)
コラム (共同生活援助)
 たかつき授産事業共同受注センター 授産事業振興事業
 〒569-0814 高槻市富田町4-7-16
 (TEL)072-697-7080 (FAX)072-697-7086
 配食サービスつながり 高齢者配食事業
 (TEL)072-697-7112 (FAX)072-697-7118

しゃあぷ (障がい児・者 日中一時支援)
 〒569-0814 高槻市富田町4-7-16(サニースポット内)
 (TEL)072-697-7105 (FAX)072-697-7108

ふらっと (障がい児放課後等デイサービス事業)
 風～ふう～ 障がい児放課後倶楽部
 〒569-1144 高槻市大畑町25-6 小川ビル1階
 (TEL)072-668-2781 (FAX)072-668-2785

はーもにい (障がい児相談支援事業)
 〒569-1144 高槻市大畑町25-6小川ビル1階(ふらっと内)
 (TEL)072-694-9576 (FAX)072-668-2785

地域生活相談所ライラック
 (障がい児・者ホームヘルプ・ガイドヘルプ・
 相談支援/高齢者ホームヘルプ)
 〒569-0822 高槻市津之江町2丁目24-12今井ビル2階
 (TEL)072-676-5513 (FAX)072-676-5531

ワークスポット
 (就労移行支援、自立訓練【生活】)
 〒569-0814 高槻市富田町2丁目1-24ハイツエレガンス1階
 (TEL・FAX) 072-696-4484

キッズスポットかるがも 子育て支援 つどいの広場
 〒569-0822 高槻市津之江町2丁目24-12今井ビル1階
 (TEL・FAX)072-661-2326

☆法人ホームページ

☆http://www.ab.auone_net.jp/~link/

～編集後記～

今回は『コラム富田』の内容が中心でしたが、いかがでしたでしょうか？
 今後も各事業にスポットをあてた通信を発行していきたいと思っておりますので、よろしくお願い致します！
 藤森